Ansvarig utgivare L. Cardell, Turmaling. 2. 421 60 V. Frölunda. Tel. 49 48 57

Årgång 15 Nr 2 1978

på HUGGET

SCHACKSÄLLSKAPET MANHEM s

enda specialpublikation för
Ovetenskaplig schackforskning
och Oteoretiska nyheter

Inför en ny schacksäsong.

Styrelsen hoppas att kommande säsong ställer upp flitigare än Du gjort under det gångna verksamhetsåret. För sanningen att säja har intresset inte alltid varit så stort. Tisdagar är huvudspelkväll. Kassören väntar även på avgiftsinbetalningar till postgirokonto 422 822 - 7. Skulle Du råka skriva fel så beloppet blir större än de 80 kronor, som nu gäller så har han lovat att inte bli arg. Alla känner väl snälla Sven? Höstens program finnes på sista sidan. Triangelmatchen äger rum tisdagen 26 september.

LC

Från kongressförhandlingarna och från schack-Sverige i övrigt kan meddelas att.....

SM nästa år spelas i Borås

1980 finns ingen kommun och schackförening som åtagit schack-SM.

... SM-gruppen nästa år omfattar 30-40 spelare.

... olympiaden spelas i Argentina under oktober.

... ett damlag är anmält till olympiaden.

... det finns hopp om att få se Ulf Andersson live.

... Borås även kan få Europacupen.

... i Sveriges grupp i Europacupen spelar Belgien, Rumänien och Ungern.

... Manhem arrangerar snabbschackturnering med handikapp lördagen den 4 november.

... Stena-cupen spelas den 3 september.

... Manhems bokauktion i våras blev en stor framgång.

... ny bokauktion planeras lördagen den 4 november.

... allsvenskan startar den 22 oktober.

... det blir många västsvenskar i SM-gruppen nästa år i Borås.

Kongressen i Degerfors

Någon representant i SM-gruppen hade inte Manhem i år. Göteborg fick denna gång försvaras av Kamraternas Bengt Svensson. Han inledde starkt och vann bl.a. mot favoriten Axel Ornstein. Tyvärr kom Bengt allt för ofta i tidsnöd och förlorade många partier på det. SM-tävlingen var synnerligen jämn och spännande. Spelet var det kanske lite si och så med. Dött lopp blev det mellan Harry Schüssler och N.G.Renman som får särspela vid ett senare tillfälle,förmodligen under augusti.

Femma

I mästarklassen startade Leif Lindén lite trevande, men kom med en stark spurt och slutade på femte plats. Till mästarklassen uppflyttades Mats Eriksson, som vann sin grupp. Just nu fullgör han sin militärutbildning i Uppsala(?). Hoppas han har tillfälle till träning. Uppflyttad blev även Ragnar Uhlin som för andra året i rad kom tvåa. Grattis till det.

Favorit

Björn Andersson vann pliktskyldigt en juniorgrupp och kom därmed till finalen. I lokalpressen utnämndes han till storfavorit av expertisen och medtävlarna. Detta kanske inte var så lyckligt för Björns vidkommande. Han startade med två förluster och var därmed borta från den absoluta toppstriden. I avslutningsronderna gick det bättre och till slut blev han fyra. Att vara den fjärde bäste i Sverige är ju inte dåligt. Grattis till Björn och lycka till.

Under rubriken Min mening får Du chansen att lätta Ditt hjärta när det gäller olika företeelser inom schacket. Dina bidrag kan Du lämna eller skicka till Lennart Cardell. Det första kommer från Krister Berg, som i en från artikel analyserar schacket idag .

Bättre eller sämre förr ?

Det var bättre förr. Detta nostalgiska påstående hör man ofta från schackintresserade då de jämför spelstandarden förr och nu. Efter att ha följt utvecklingen under de senaste tjugo åren så är undertecknad benägen att ge "olyckskorparna" rätt. Inte minst efter bedrövligheterna under senaste SM i Degerfors och VM på Filippinerna.Men låt oss koncentrera oss på Sverige. Vad är det då som gör att schacket inte har utvecklats i positiv rikting när det gäller spelstyrkan inom elitskiktet?

En av orsakerna är, som jag ser det, att det"uppväxande schacksläktet" ideligen får itutat sig spelöppningsteorins stora betydelse. Man lyder den blint. Juniorer imponerar med att kunna varianter i olika spelöppningar 15-20 drag framåt. Enligt teorin står vit bättre, punkt och slut. Men varför vit står bättre har man ingen aning om. Det står ju så i boken. Många ungdomsledare och intruktörer måste här besinna sitt ansvar. Befria Er från teorins evangelium och predika schackets sunda förnuft, utan några krångliga bivarianter. Även schacktidskrifterna har ett ansvar. Slå upp TFS nummer 5 i år och sidorna 141-146. Man blir ju ledsen när en allvarligt syftande(?) tidskrift publicerar en sådan artikel. Man kan ju bara

hoppas att ingen läser den. Jag betvivlar starkt att dessa sex sidor "för schacket framåt". Naturligtvis är kunskaper inom spelöppningsteorin nödvändig. Men partiet är ju inte slut efter 15-20 drag. Det finns även andra faser i partiet: mittspelet och slutspelet. Jag hävdar bestämt att dessa faser behärskade man mycket bättre på den "gamla goda tiden". En av anledningarna är nog att dagens partier ofta inte kommer så långt. Spelarna får således ingen träning på det. Man följer en teorivariant och säger boken då att spelet står lika, så delar man poängen. Man vågar inte tänka själv och gå vidare. En som verkligen vågade detta var, för att ta en spelare från Göteborg, Eric Jonsson. Under kongressen i Avesta överraskade den gode Eric teorioraklen med originella spelöppningar. Plötsligt fick de tänka själva och det gick inte alltid så bra. Eric tvingade dem att spela schack och inte komma ihåg den femte bivarianten i spanskt parti,öppna varianten. I årets SM-grupp deltog Lars Karlsson. Han är väl heller inget teoretiskt orakel utan spelar okonventionellt,och inte utan framgång. Alltså fritt fram för spelare som spelar efter eget huvud utan att stirra sig blinda på vad teorin säger.

Att det förekommer feldrag,förbiseende och trötthetsfel av spelarna under ett schack-SM är självklart. Men jag tycker att de blir allt fler. Har svårt att tänka mig Ståhlberg,Lundin och Stoltz spela så dåligt som elitskiktet gör idag. Rätta mig om jag har fel! De var helt enkelt bättre schackspelare. Och det var det jag ville ha sagt. Att i detalj komma på "felen" och rätta till dem kan man ta upp i en annan artikel.

I anslutning till min artikel vill jag även visa ett parti från årets SM. Tag fram pjäserna. Det kommer att löna sig. Du upptäcker nämligen att Du mycket väl skulle klara Dig i SM-gruppen. För så här dåligt kan man ju inte spela.... Om det är ett "olycksfall" så kan jag bara lägga till att det fanns många sådana. De vita pjäserna har N,G.Renman(blivande segrare tillsammans med Schüssler) och svart spelar favoriten Axel Ornstein : 1. Sf3 Sf6 2. c4 g6 3. g3 Lg7 4. Lg2 0-0 5. d4 d6 6. 0-0 Sbd7 7. Dc2 e5 8. Td1 c6 ??(Hur kan en blivande(?) stormästare göra ett sådant drag. Men vänta det blir värre.) 9. dxe5 dxe5 10. Sxe5 De7 11. Sxd7 Lxd7 12. e4 Sg4??(Obegripligt.Elit-schackets ryggdunkare påstod att det var ett följdfel.Struntprat.) 13. h3 Se5 14. f4 (Så var det med den springaren)Tad8 15. fxe5 Lxe5 16. Lf4 Lxh3 ??? 17. SC3 ????? (Kan någon förklara varför inte vit slår på h3?) Nej,nu avslutar jag eländet. Hur partiet slutade? Remi. Jo, det är faktiskt sant. Och nu ställer jag frågan: Har Du ett <u>sämre</u> parti från den "gamla goda tiden"? Skicka i så fall in det.

Krister Berg

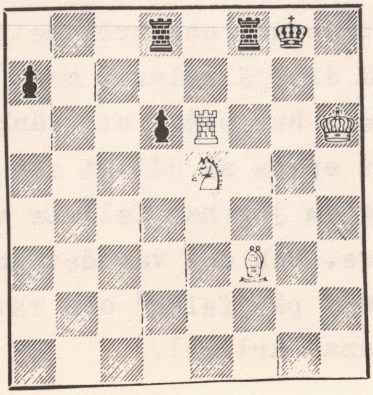

Problemrutan

Vit drar och vinner.

Lösning:

D. Petrov: 1. Tg6+ Kh8 2. Tg8+ K×g8 3. Ld5+ Tf7 4. S×f7 Te8 5. Se5+ Kf8 6. Sg6 matt.

Ändrade regler i G-P-triangeln

Årets G-P-triangel i schack mellan storklubbarna Lundby, Manhem och Kamraterna kommer att spelas efter nya regler. Den populära lagturneringen med femtio spelare i varje lag har traditionsenligt spelats under november och december sedan 50-talet. Under de senaste åren har detta medfört problem då klubbarna under dessa månader har ett pressat spelprogram i bl a

Schack

allsvenska serien. Lagledarna har därför haft det svårt med att få med de starkare spelarna till triangelmatcherna.

På Lundbys förslag har man därför beslutat att förlägga matcherna till september-oktober. G-P-triangeln kommer på så sätt att inleda schacksäsongen. Den första matchen spelas fredagen den 22 september mellan Lundby och Kamraterna. Förloraren i den matchen möter sedan förra årets segrare, Manhem, förmodligen den 26 september på Schackspelets Hus, Haga Kyrkogatan 3. Favoriter i år blir Kamraterna, som har den starkaste bredden på sitt lag. Det blir för G-P att sätta upp en ny kanna eftersom Manhem tog hand om den förra efter tre inteckningar.

☐ Ingen dragserie

En annan nyhet är också att man går ifrån dragserie. Tidigare har den varit 50-dag/två timmar. Nu får varje spelare två timmar till sitt förfogande att spela färdigt partiet. Det blir alltså inga avbrutna partier. Matcherna avgörs samma kväll de spelas.

Krister Berg

Reflektion

Varför måste det alltid till lagmatcher för att vår förening skall hävda sej? Ganska naturligt, manhemiten är av naturen lat och kräver en fast hand över sej!
Vad händer den dag denna hand inte orkar längre? Saknaden av t.ex. Berggren och Havner är stor! Men så länge Krister orkar finns hopp!

Lundby Schacksällskap hade säsongen 72-73 en svit af segrar - enligt klubbtidningen oöfverträffade i Göteborgs Schacklif. Sedan följde en uppräkning af difverse resultat. Jag har nu - såsom mångårig sekreterare i SS Manhem-bläddrat litet i papieren och funnit följande:
Säsongen 1/10 1970 - 30/9 1971

Vinst i Triangelserien	ganska naturligt
Distriktsmästare	Ove Kinnmark
Mästare B	Thomas Marinus
JUniormästare	Lennart Olsson
Blixtmästare	Lennart Liljedahl
Snabbschackmästare	Ove Kinnmark
Lag- DM klass I	Gissa?
-"- -"- -"- II	-"-
Lagblixt	Manhem I
lagblixt 3:a	Manhem II - före Lundby!
Allsvenskan div I	Manhem tvåa
Höglandsträffen	Segrare Lennart Liljedahl
Regionsmästare	Yngve Aspström

TELEFONLISTA för SS Manhem

Alfredsson Ove	0301/10903
Amundsson Sven	87 19 55
Andersson Bernt	20 84 03
Andersson Björn	41 61 81
Andersson Erland	18 64 58
Andersson S.I.	87 64 24
Ankargren Claes	29 48 78
Aspström Yngve	26 54 34
Berg Krister	23 63 49
Berggren Arne	25 57 76
Bergqvist Fabian	66 08 24
Borgström Lars	18 33 61
Brandby K.E.	11 32 04
Brantenberg Inge	82 16 41
Brattell Thure	21 71 32
Brodén Hans	40 40 86
Bruce Ingrid	81 13 22
Cardell Lennart	49 53 91
Carlsson Jonas	25 54 56
Degerfeldt Sven	53 24 27
Dircks Jörgen	49 41 44
Disbro K.J.	12 72 94
Eriksson Arthur	51 89 96
Eriksson Mats	29 11 82
Essunger Stefan	20 39 30
Falk Lars	87 13 78
Fredin Gunnar	20 71 49
Friberg Håkan	29 59 93
Goehle Ulrika	66 01 14
Gustavsson Martin	69 03 28
Gustavsson Olle	28 24 24
Gustavsson Sven	28 24 24
Hagvall Torbjörn	
Hallengren Borås	88 23 94
Lindén Leif	12 04 89
Lindmark Sven	40 86 45
Lindsgård Harald	87 12 55
Ljungberg Roger	52 72 19
Ljungman Sofie	11 64 94
Lucev Maxim	30 33 50
Lundblad Sven	11 85 36
Lundgren Bernt	42 43 19
Malmberg Gustav	18 44 77
Malmsten Kjell	41 13 16
Marinus Thomas	27 84 66
Marttala Tomas	25 79 79
Martinsson Tommy	45 57 69
Möllmark Kurt	24 10 24
Niklasson Arthur	28 65 43
Nilsson Dan	18 28 67
Nilsson Ove	73 57 58
Nordström Axel	16 40 93
Nordström Erland	82 49 90
Nyberg Björn	28 04 32
Odqvist Nils	16 70 29
Olander Axel	18 09 09
Olsén Håkan	47 63 44
Olsson Jonny	29 35 70
Ottosson Ulf	45 56 72
Pålm Bengt	66 64 57
Pauli Fredrik	20 12 31
Paulsson Eric	25 59 12
Persson Conny	47 79 61
Pettersson Kenneth	52 45 68
Pihl Gunnar	47 48 12

Hansson Göran	
Hansson Jan	76 21 01
Hansveden Tommy	18 51 51
Havner Ivar	46 90 16
Heiker Günther	46 91 75
Hedberg Alexandra	67 05 27
Hedman Anna-Karin	66 06 18
Hilding Kristian	52 52 17
Hill Emil	15 01 17
Holmberg Rune	
Holmqvist Lennart	40 64 91
Holmstrand Kjell	31 37 96
Hurd Magnus	51 04 78
Irbert Claes	75 34 60
Jobson Charles	29 48 95
Jobson Edvard	29 48 95
Johannesson K.Y.	23 67 54
Jägerflod Kent	45 73 66
Karlsson Dan	46 53 08
Kinnmark Ove	41 62 80
Knapp Nils	40 42 67
Kåreby Johan	28 51 56
Larsson Arne	82 35 57
Larsson Bertil	11 83 96
Larsson Gustav	15 03 56
Larsson Klas-Uno	0302/12203
Larsson Sven	28 83 33
Lennerstad Håkan	45 57 69
Lidslot Hans	82 19 06
Lind Torsten	41 24 00
Lind Yngve	

Rilberg Nikolai	47 40 53
Rilberg Stefan	47 40 53
Rudin Eric	49 50 53
Ryberg K.E.	27 14 68
Rydholm Lennart	16 19 96
Schagerström Jan	46 99 64
Selak Ivo	30 52 48
Selestam Dan	51 07 98
Sidén Helve	26 43 10
Skredsvik Henric	42 20 76
Soomägi Evald	55 19 66
Svensson Sören	88 33 37
Ström Leif	40 12 23
Söderbäck Anders	21 72 92
Thoren Daniel	40 83 30
Thoren Fredrik	40 83 30
Tillfors Magnus	29 09 83
Tobiasson Björn	88 22 94
Uhlin Eric	0303/10251
Uhlin Ragnar	0321/14769
Welander Tommy	49 43 13
Wirung Marika	75 98 77
Åberg K.E.	20 12 25
Åhman Ernst	82 31 44
Manhems spellokal	13 68 15
GSF:s kansli	13 86 16
GSF:s spellokaler	13 86 10
Lennart Cardell-sommarbostad	0301/40415

Dehrner Tropfen – köstlich wohltuend einmalig

Grumliga varianter i Rhendalen.

En torsdag i juni råkade gode vännen Arne Berggren titta extra noga i TSF:s postbox vid Järntorget och fann ett brev från en schacklubb i Väst-tyskland. I brevet stod, att 13 tyska spelare skulle komma till Göteborg - dagen efter!
Arne larmade Kobbel och LC och var själv med nere vid Stena-terminalen för välkomsthälsningar.
En rundpromenad genom Haga och besök på Stadsbiblioteket inledde dagen. Tyvärr var vädret alltför dåligt för ett Lisebergsbesök. Kobbel hade plockat ihop nästan hela göteborgseliten, så resultatet av matchen blev 8-2 till hemmalaget.
Undertecknad inbjöds på stående fot till en kombinerad grill- och schackfest nere i Rhendalen.
Jag stannade en natt i Hamm - 45 km. från Dortmund. Bodde hos deras förstabordsspelare och hans hustru samt 4 st gulliga ungar (särskilt en dotter på 17 år). Deltog i en blixtturnering i Hamm utan större framgång och dagen efter åkte hela

bunten 20 mil längre söderut till en liten biflod till Rhen, som heter Lahn. Där vidtog en grillfest i det gröna kl. 10 på lördagsförmiddagen. Man fick äta så mycket wurst och grillat kött och obegränsade mängder öl för bara 7 mark man orkade! Sedan vidtog en blixtturnering i det gröna och sedan var det dags för kortspel med en speciell lek, som heter skat. Kl. 6 startade en terränglöpning på 5 km. för dom som orkade. Jag frågade, om jag fick ta bilen, men så kom jag ihåg det där med öl för 7 mark, och dessutom var det någon, som hade flyttat ratten till baksätet!
Alltnog, Såväl klubben i Hamm som föreningen vid Lahn, som går under namnet Schackklub Turm, har inbjudit Manhem till vänskapsmatcher. Familjen i Hamm kommer för övrigt troligen till Göteborg nästa sommar. Möjligen spelar familjens överhuvud med i SM i Borås- i Manhems färger. Han spelade dessutom remi med Bengt Svensson vid göteborgsbesöket.
En ful grej var dock att tyskarna snodde kungen, om man hade glömt gå ur en schack. Körde de första ronderna med reservkung, men det genomskådades.
Efter mitt besök skulle SK Turm åka till Österrike och Jugoslavien, så nog kan man väl säja, att den klubben är vittberest.
Två dagar efter deras resa från Göteborg fick jag förresten ett expressbrev, där det meddelades att en trupp tyska spelare skulle komma till oss!
Adressen var: Manhem, Kinnmark, Uhlin, Marinus, Inge Larsson - Göteborg. Och det kom fram! Till mej!

LC

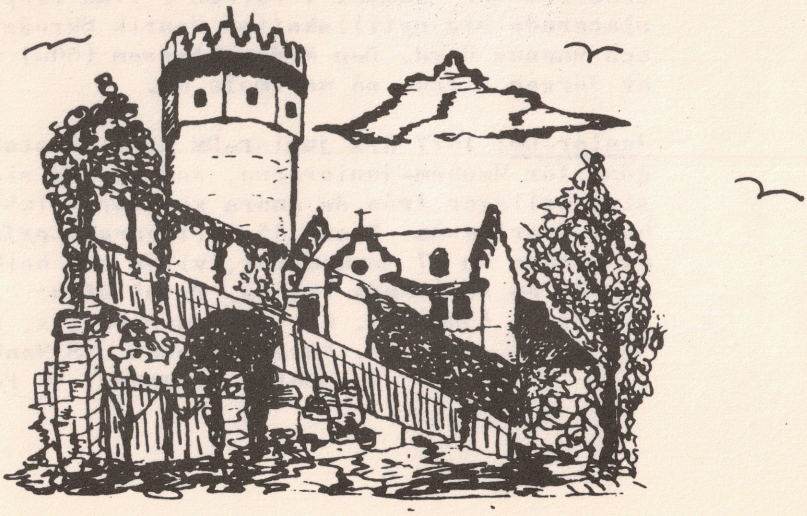

JUNIORSÄSONGEN 1977/78

Skolungdomens Riksmästerskap: Denna tävling avhölls i Ulricehamn under tiden 23-25/9 förra året. Som förberedelse inför denna hade vi anordnat en träningsturnering för att rensa upp i sol-och-salta-bad-omtöcknade hjärnor och nöta in betänketiden (1 timme/ spelare och parti). Till Ulricehamn for sedan 10 unga, lovande juniorer som över lag gjorde bra ifrån sig - detta var genomgående den första "riktiga" (utombys) turneringen. Pristagare blev:

Klass A (57-59): 7. Mats Eriksson 5p. (8)
B (60/61): 20. Björn Andersson 5
C (62/63): 21. Jörgen Dircks 5½

Junior-KM: Efter förra årets trevande start hade vi beslutat satsa även på de något yngre juniorerna. Här fanns dock ett problem; frånvaron av sådana i SS Manhems medlemskader. Med den fromma förhoppningen att väcka intresse hos den yngre generationen schackspelare anordnade klubben därför en smärre affischeringskampanj i anslutning till skolstarten, sedan väntade vi med hjärtat i halsgropen. Misslyckande? Nej, då det drog ihop sig till start för JKM räknade den yngre klassen (64-) inalles 14 startande. Slutresultatet blev ändå - kanske inte helt oväntat - att tävlingen vanns av Jan Schagerström, den ende som var "gammal i gården". Tvåa resp. trea placerade sig nytillskotten Henrik Skredsvik och Magnus Hurd. Den äldre klassen (59-) vanns av Jörgen Dircks på maximala 6p.

Junior-DM: 1977 års junior-DM blev en stor framgång för Manhem-juniorerna, som visade sig vara sina kollegor från de andra göteborgsklubbarna helt överlägsna. Bland 35 deltagare återfanns ej mindre än 17 manhemiter, vilka som helhet gjorde en strålande insats. Prislistan:

Klass A (59-): 1. George Papadopoulos, Lundby SS
2. Edward Jobson, SS Manhem
3. Stefan Essunger, SK Poseidon

Klass B (62-): 1. Jörgen Dircks, SS Manhem
2. Claes Ankargren, SS Manhem
3. Björn Tobiasson, SS Manhem
Klass C (65-): 1. Magnus Hurd, SS Manhem
2. Bo Hamfeldt, VTSS
3. Jan Schagerström, SS Manhem

I klass A deltog 6 spelare, motsvarande siffror i B och C var 11 resp. 18 delt.

Allsvenska serien: Den gångna säsongen var det dags för Manhem-juniorerna att göra sin debut i Allsvenskan. Det skedde i den s k Göteborgsserien (motsvarande division V), där motståndet bestod av idel seniorlag av skiftande kvalitet, men med Västra Frölunda SS som huvudfavorit. Juniorerna lyckades dock, mot alla tips, avgå med segern sedan de blott förlorat det inbördes mötet med Frölunda. Resultat:

1. SS Manhem IV 12 mp
2. Västra Frölunda SS 10 mp
3. Kungälv-Ale SK 10 mp

Detta innebär att vårt juniorlag nästa år kommer att återfinnas i division IV. Hårda bud...

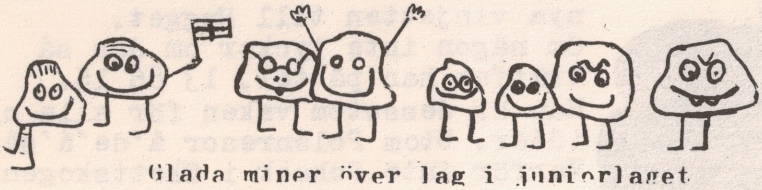

Glada miner över lag i juniorlaget efter seriesegern

Norge: Under tiden 21 - 26 mars avhölls i Fredrikstad nära svenska gränsen en intern icke-nell juniorturnering (födda 58-). Bland de 56 deltagarna återfanns bland annat sex hoppfulla manhemiter som skulle pröva sina krafter mot det kvalificerade motståndet. Tyvärr tillåter inte utrymmet mer än en resultatredovisning av mycket trevliga tävlingar.

1.	Markus Klauser, Schweiz	6p (32.5)
- - -		
4.	Mats Eriksson	6 (30.5)
9.	Björn Andersson	5
17.	Johnny Olsson	4.5
	Björn Tobiasson	3.5
	Charles Jobson	3.5
	Claes Ankargren	3

Allt som allt kan vi blicka tillbaka på ett bra spelår. Allra trevligast är dock förvissningen om att det inte kommer att stå sig långt i jämförelsen med säsongen 1978/79!

Typisk Manhem-junior efter avslutad turnering

Text & Ill. Mats Eriksson, ungdomsledare SS Manhem

För GSF:s sekreterare Björn Kobbel, som alltid påminner Manhems sömnige sekreterare om när det är dags att lämna in bidragsansökningar.
Björn K. har dessutom utfört den nya vinjetten till Hugget.
Om någon inte tycker om den så träffas han på tel. 13 86 16.
Han är dessutom vaken för alla nya idéer. Utom Polenresor å'de'å'sånt
Varför inte Schack i Slottskogen?

För de manhemiter, som inte kan lämna in några bidrag till Hugget.
Alla är givetvis inte diktare, men man tycker att någon av våra medlemmar skulle kunna komma in med någonting.
Just nu har vi bara Krister, Mats och Björn och en utarbetad sekreterare med glasögon och skägg!
(som snart är vitt).

HÖRT PÅ VÄGEN UPP.....

Hört-på-vägen-upp-redaktionens existens är hotad!! En vanligtvis välunderrättad källa (Göran Rydell) uppger att man på senaste mötet nere på Kamraterna (när var det? red:s anm.) dryftade frågan om klubbens (?) nedläggning. Som tur var var man inte beslutsmässiga..... så ännu har ni chansen att till Huggets redaktion lämna in kamratenvitsar för publicering i nästa nr. Glöm inte det!!

-: Titta, en kamratenspelare, en kamratenspelare!! Det måste vara spelkväll på Kamraterna! Fort, skynda dig, titta!!

-: Var, var??? Jag ser inte, var någonstans??

-: April, april.....

Ryktet vet vidare att förtälja om orsaken till Kamraternas bortovaro från Göteborgs schackliv; den är en konsekvens av kamratenspelarnas motto "vinna eller försvinna".....

TRÄNINGSLÄGER I HÄLLINGSJÖ

Lagom till kinnablixten i det gröna ordnar vår förening för tredje året - dock inte i rad - ett läger för våra lovande juniorer. Ledare är Mats och Björn jämte LC. Vår förbundssekreterare deltar ävenframför allt som domare i fotbollsmatchen.
Lägret kommer att avslutas med en invasion i Kinna söndagen 20 aug. En poängpromenad hör givetvis till programmet liksom bad och pop-corn-ätning.
Vi hoppas kunna få igen en del av kostnaderna genom ett litet lägerbidrag från GSF, men annars är det ju så, att de penningar vi lägger ner på våra juniorer får vi ju igen på något sätt.
SS Manhem har den starkaste juniorkadern i distriktet. Eller hur VF, Lundby och Kamraterna?

Manhems juniorkonto känner väl alla till? Jaså, varför inte det då? 422 822 - 7. ja, egentligen skall man skriva nuffrorna två och två, men det ovan relaterade kan väl varje manhemit?

Manhems höstprogram:

Tisdagen

5 sept. Manhem slår upp portarna. Verksamheten startar med KM i blixt. Titelförsvarare är Ove Kinnmark.

12 sept. KM i snabbschack. Titelförsvarare är Leif Ström.

19 sept. Årsmötet. Kom och lyssna och ha synpunkter.

3 okt. Start i KM. Spelas i två grupper. Dels KM-gruppen, dels klass I-II.

22 okt. Första ronden i schackallsvenskan

4 nov. Manhems snabbschackturnering och bokauktion.

o o o o

Det kortaste partiet

Det kortaste partiet inom korr.schacket spelades på följande sätt. Vit gör d4. Svart gör g6 och skriver samtidigt att han gör Lg7 vad vit än gör. Vad tror Du vit gjorde eftersom svart omedelbart gav upp? Fundera högst 15 sekunder. Vänd sedan på sidan.

Lösning : Vit gjorde 2. Lh6. Svart gav upp

Offset: Programbyrån Gög -78